推进“三大三强” 答好“二十年之问”

张家湾设计小镇“毯式街区”再添夺目一笔

启动区门户公园亮相

张家湾设计小镇启动区门户公园于近日完工，园内绿意盎然，将为周边市民带来户外新体验。记者 唐建/摄

本报讯（记者 陈施君）丰富植被铺成的“绿毯”、工业风格的建筑、随风摇曳的狼尾草、孩子们钟爱的游乐设施……在张凤路与103国道交叉口东南侧，张家湾设计小镇启动区的门户公园已清新亮相。作为张家湾设计小镇及周边综合治理提升项目的一部分，该项目一期包括西北角入口节点、北泡轻钢节点改造和103国道南侧、张凤路、广源西街、广源路四条道路沿线提升，近日已全部完工。

“这儿以前是幕墙公司，您还记得吧？”在门户公园古色古香的长廊里，家住张家湾镇芳草园小区的张大爷和陈大爷正坐在长椅上，聊着这里的“前世今生”。张家湾设计小镇的前身是张家湾工业开发区，伴随非首都功能疏解和产业转型，企业陆续完成腾退。作为北京城市副中心高质量发展的重要板块，原张家湾工业区变身张家湾设计小镇，打造具有世界影响力的设计产业高地。依托政策叠加优势和存量建筑资源，设计小镇已承接设计和城市科技类企业数百家，崛起中的产业高地蓄势待发。张家湾设计小镇启动区的门户公园就是在原来工业大院腾退的地块上新建起来的，从之前的碎石遍布到如今的景色宜人，“门面”的角色赋予这片土地华丽转身。

走进启动区的门户公园，秋日美景清新宜人。公园整体朝向西北方向，“张家湾设计小镇”的牌子矗立在一片绿意中，走到这里就知道，设计小镇到了。大块草坪、缓坡像绿毯一样铺开，油松、国槐、碧桃、丁香、月季、芦苇等植被，营造出密林、草甸、湿地、花园等多类园林景观。南部还有一个雨水花园，新建造的人工水系不仅是景观，同时也起到吸纳雨水、蓄渗作用。公园内设置有木质廊架，不仅在园内形成蜿蜒盘旋的观赏步道，未来廊架还将伸出公园，直接连通对面的城市绿心森林公园，形成跨越京塘路的绿道系统。市民游客可以通过架设在半空中的景观廊道，在设计小镇和绿心之间便捷往来，形成连续的慢行系统。孩子们也能在这里找到乐子，沙坑、滑滑梯等设施都备齐了，周边多了一个别有趣味的户外活动空间。“这儿真不错，瞅着舒心，待着舒坦。”张大爷说。

这个清新雅致的门户公园出自张家湾设计小镇入驻企业—北京清华同衡规划设计研究院之手。考虑到周边设计和科技类企业集聚，这里的规划设计根据人群的使用特征，打造不同功能的景观节点，满足设计师、城市居民等人群的使用需求。观景台、工业主题花园、设计师花园，充满层次感的设计让这里处处有惊喜。

在门户公园南侧的北泡地块，提升改造项目也已完工，其西侧、南侧，具有工业气质韵味的地标性绿色活力景观为北京国际设计周永久会址增添了更多绿意。“这次提升改造充分应用‘毯式街区’更新改造理念，重点提升小镇入口节点和北泡轻钢节点，建设张家湾设计小镇的新门户，形成舒朗开阔、尺度宜人、生态活力的整体街区形态。”张家湾镇城乡建设办公室负责人介绍。

在张家湾设计小镇的整体规划设计中，创新提出了“毯式街区”的更新改造模式。“毯式街区”，顾名思义，就像在这个区域铺开一张巨大的地毯，建筑室内空间与室外城市开敞空间整体设计，形成融合型、开放性街区。如今，一步接一步地提升改造，正是在毯式街区这张宏图上一笔一画绘就未来。

“后续我们还会开展二期工程，增设新型智慧化互动产品，让这里成为设计小镇展示其设计水平、智能产品的新门户。这里身处城市副中心的‘钻石’地段，同时也是国家服务业扩大开放先导区和中国（北京）自由贸易试验区国际商务服务片区，优势明显。欢迎大家到这里投资兴业，我们将竭尽全力做好属地服务工作。”张家湾镇党委书记周丰表示。

通州区启动2024年流感疫苗接种

本报讯（记者 池阳）记者从区疾控中心了解到，通州区2024年流感疫苗接种工作已于近日启动。为方便市民接种，通州区卫生健康委在全区医疗机构中设立了27家流感疫苗接种门诊，市民可就近选择预约接种。

流感是由流感病毒引起的急性呼吸道传染病，在冬春季高发，每年接种流感疫苗是预防流感最有效方法。根据《中国流感疫苗预防接种技术指南》推荐，60岁及以上老年人、罹患一种或多种慢性病人群、6至59月龄儿童、托幼机构、中小学校、养老机构等重点场所人群及医务人员等优先推荐及时接种。

据介绍，免费接种流感疫苗人群包括具有本市居民身份证或社会保障卡、出生于1964年12月31日之前的60周岁及以上老年人；小学、普通中学、中等 专业学校、职业高中、技工院校、工读学校、特殊教育学校的本国和外籍学生；中小学校、医疗机构、疾控机构、养老机构等重点行业一线工作人员；各区疾控、卫生健康行政部门认定的重大活动应急保障人员。

目前，流感疫苗接种工作已经展开，市民可在北京潞河医院和各社区卫生服务中心及北京安琪妇产医院成人接种门诊、北京先宝妇产医院成人接种门诊、北京瑞福康医药有限公司慈航门诊部成人接种门诊、北京市通州区妇幼保健院成人接种门诊、北京京通医院成人接种门诊等采取多种方式进行预约接种。

区疾控中心相关负责人介绍，本年度通州区已开展流感疫苗接种20000余剂次。在流感疫苗接种期间，未接种过23价肺炎球菌疫苗的本市户籍65周岁及以上老年人，可以免费接种1剂肺炎球菌疫苗。

庆祝新中国成立75周年歌会举办

大运河畔齐声高歌祝福祖国

本报讯（记者 王倚剑）昨日，通州区文化馆群众文化特色活动——“放歌金秋 歌唱祖国”庆祝中华人民共和国成立75周年大型群众歌会活动成功举办，来自全区各街道乡镇文化馆分馆的22支队伍和其他合唱队伍齐聚运河文化广场，共唱盛世赞歌。

演员们围坐台前，以一首《我和我的祖国》作为开场，台上台下齐唱，气势磅礴。接下来，各分馆队伍分别上台演唱《今天是你的生日》《中国，中国，鲜红的太阳永不落》《我们走在大路上》等歌曲。

通典之声合唱队演唱了一首《映山红》，队员们排练两个月，只为用这首歌曲表达对祖国的深情。“合唱队平时开展活动，能够陶冶情操，丰富退休生活。这次歌会意义尤其重大，能在新中国成立75周年之际以自己的声音献礼祖国，我们特别高兴。”演员左文红说道。

嘹亮歌声振奋人心，唱出了群众对党的忠诚与热爱，更表达了对伟大祖国的深情祝福。本次群众文化特色活动文艺演出共21家分馆、800人次参与，以庆祝中华人民共和国成立75周年为主题，以贴近群众为出发点，结合弘扬传统文化活动的具体要求，通过唱响主旋律，营造和谐的社会氛围，传承红色文化，弘扬爱国精神，发挥了文化馆的公共文化服务主力军作用，让城市副中心广大市民充分享受文化惠民带来的快乐和幸福。

此次活动由通州区文化和旅游局主办，通州区文化馆承办，各街道乡镇分馆协办。

干部群众齐上阵 整治环境迎国庆

时值国庆节来临之际，区城市管理委多项措施推动市容环境整治升级，给居民营造一个洁净的居住环境。

区城市管理委要求各相关单位安排足够人员和车辆设备，加强背街小巷、旅游景区、商业街区、交通枢纽等区域的清扫保洁；加大公厕卫生管理与检查，对检查中发现的问题立即整改并加强督查，落实专人负责，随脏随清理；充分发挥小巷管家的助推作用，动员社会力量参与城市管理，把群众从“看客”真正转变为积极的参与者，使每条街巷都有义务市容市貌监督员，真正做到有人看、有人干、有人管。组织动员辖区广大干部、群众齐上阵，开展以环境卫生大扫除为主题的志愿活动，以干净整洁的面貌迎接国庆节的到来。

本期选取了4处上期挂账督办的环境问题，刊登整治前后对比照片，并对新发现的6处环境问题进行挂账督办。

挂账督办

中仓街道西营前街与车站路交叉口处-堆物堆料

张家湾镇三间房村距三间房环村路约79米，距凉水河约1526米-大型垃圾渣土堆放点复发点位

西集镇唐通线与双大路交叉口向东100米路北-绿地垃圾

潞城镇前刘路路缘小厨向西45米路北-积存垃圾

于家务乡种业园距西马坊西路约3米，距凤港减河约2616米-大型垃圾渣土堆放点复发点位

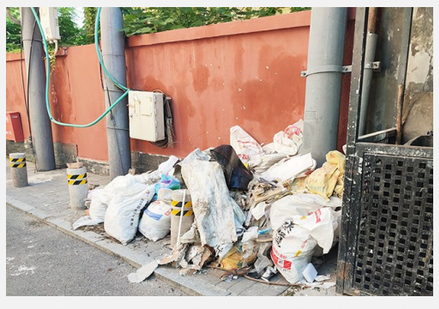

北苑街道市政55号院北苑55号院对面垃圾桶站-垃圾桶周边不洁

整治前后

张家湾镇里二泗村距时装厂路约55米，距凉水河约1033米-大型垃圾渣土堆放点复发点位

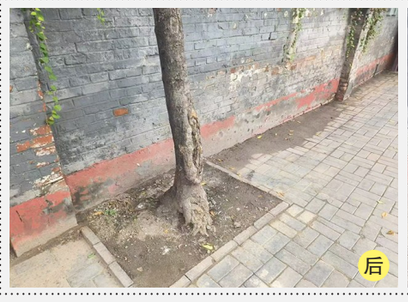

杨庄街道石油北侧路垃圾分类投放点旁-积存垃圾

漷县镇永于路北堤寺村西300米-积存垃圾

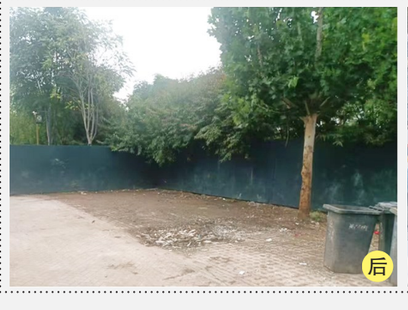

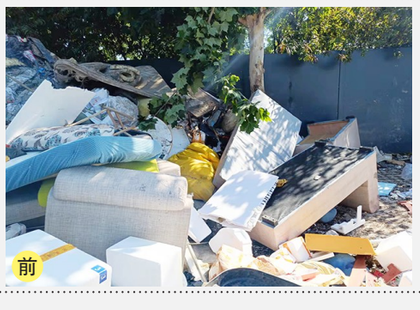

临河里街道土桥社区距京塘线约66米，距玉带河约743米-大型垃圾渣土堆放点复发点位

（通州区城市管理委员会发布）（第318期）（冯维静